

## **RELATÓRIO DE ATIVIDADES 2019**

### **SUMÁRIO**

- 1- Antecedentes
- 2- Estrutura Operacional
- 3- Linhas de ação
  - 3.1- Pesquisa Agropecuária
  - 3.2- Assistência Técnica e Extensão Rural- ATER
  - 3.3- Regularização Fundiária e Crédito Fundiário
  - 3.4- Programa Nacional de Crédito Rural
- 4- Recursos Humanos
- 5- Execução Financeira
- 6- Estratégia Operacional
- 7- Resultados Alcançados
  - 7.1- Em Pesquisa Agropecuária
  - 7.2- Em ATER
  - 7.3- Em Regularização Fundiária e Crédito Fundiário
- 8- Considerações Gerais

## **1- ANTECEDENTES**

A EMPAER foi criada pela lei Estadual nº 11316/19 e regulamentada pelo Decreto Estadual nº 38.416 de 27/06/2019, com o objetivo de suceder a EMATER-PB, a EMEPA-PB e o INTERPA.

Dessa forma, ficou incumbida de conduzir a execução, em todo o território paraibano, das ações de Assistência Técnica e Extensão Rural, bem como de Pesquisa Agropecuária e dos Trabalhos de Regularização Fundiária e Crédito Fundiário.

É administrada por uma diretoria composta por um Diretor Presidente, um Diretor de Administração e Finanças e mais três Diretores Técnicos responsáveis pelas áreas de Pesquisa, Extensão e Regularização Fundiária/Crédito Fundiário respectivamente.

Seus Recursos Humanos são oriundos das três instituições extintas e estão agrupados e localizados da seguinte forma:

- Os três Diretores Técnicos, com os respectivos assessores estão sediados no prédio da extinta EMEPA, localizado na praia de Jacarapé em João Pessoa.
- O Diretor Presidente e o Diretor Administrativo Financeiro, juntamente com restante do pessoal, ficaram na sede da Ex. EMATER, localizada no km 13,3 da BR 230, no Município de Cabedelo/PB.
- Os Servidores que atuam a nível de campo estão distribuídos nas 15 Gerências Regionais da Extinta EMATER (João Pessoa, Itabaiana, Guarabira, Solânea, Areia, Campina Grande, Serra Branca, Picuí, Patos, Pombal, Catolé do Rocha, Sousa Cajazeiras, Itaporanga e Princesa Isabel) e nas 9 Estações Experimentais da Ex. EMEPA (Irineu Cabral em João Pessoa, Sapé, Benjamim Maranhão em Tacima, Alagoinha, Lagoa Seca, Pendencia em Soledade, Veludo em Itaporanga, Aparecida e Umbuzeiro).

## **2- ESTRUTURA OPERACIONAL**

Para cumprir sua missão e alcançar os objetivos a que se propõe, a EMPAER está estruturada da seguinte forma:

- I. **ÓRGÃOS DE DELIBERAÇÃO SUPERIOR**
  - a) Conselho de Administração
  - b) Conselho Fiscal
  - c) Conselho Técnico
  
- II. **ÓRGÃO DE DIREÇÃO SUPERIOR**
  - a) **PRESIDÊNCIA**
  
- III. **ÓRGÃOS DE ASSESSORAMENTO**
  - a) Chefia de Gabinete
  - b) Assessoria Jurídica
  - c) Assessoria Técnica
  
- IV. **ÓRGÃOS DE ATUAÇÃO INSTRUMENTAL**
  - a) **Diretoria de Administração e Finanças**
    - 1. Gerência de Administração
      - 1.1 - Sub Gerência de Recursos Humanos
      - 1.2 - Sub Gerência de Serviços Gerenciais e Transporte
      - 1.3 - Sub Gerência de materiais
    - 2. Gerência de Finanças
      - 2.1 - Sub Gerência de Orçamento de Finanças
      - 2.2 - Sub Gerência de Contabilidade

3. Gerência de Tecnologia da Informação

V. ÓRGÃO DE ATUAÇÃO FINALÍSTICA

a) **Diretoria de Assistência Técnica e Extensão Rural**

1. - Gerência Executiva de Planejamento e Operações
- 1.1 - Gerência Operacional de Produção Agropecuária e Ação Social
- 1.2 - Gerência Operacional de Programação e Avaliação de Crédito Rural
- 1.3 - Gerência Operacional de Comunicação e Metodologia
- 1.4 - Gerência Operacional de Análise e Programação de Sistemas – Gerências Regionais em número das 15 já mencionadas.

b) **Diretoria de Pesquisa Agropecuária**

1. - Gerência Executiva de Apoio à Pesquisa e Desenvolvimento
- 1.1 - Gerência Operacional de Produção, Difusão e transferência de Tecnologia
- 1.2 - Gerência Operacional de Meio Ambiente, Solos e Irrigação
- 1.3 - Gerência Operacional de Arranjos Produtivos locais
- 1.4 - Gerência Operacional de Estatística, Editoração e Informática.
- 1.5 Estações Experimentais:
  - Estação Experimental Cientista José Irineu Cabral
  - Estação Experimental de Abacaxi
  - Estação Experimental de Aparecida
  - Estação Experimental João Pessoa de Umbuzeiro- PB
  - Estação Experimental de Alagoinha
  - Estação Experimental Benjamim Maranhão de Tacima-PB
  - Estação Experimental Pendência
  - Estação Experimental Veludo

c) **Diretoria de Planejamento Agrícola e Regularização Fundiária**

1. - Gerência Executiva de Planejamento e Controle de Terras
- 1.1 - Gerência Operacional de Reordenamento Agrário
- 1.2 - Gerência Operacional de Desenvolvimento Rural
- 1.3 - Gerência Operacional de Assentamento Rural
- 1.4 - Gerência Operacional de Documentação, Regularização e Titulação
- 1.5 - Gerência Operacional de Cartografia

São portanto, além da Presidência, 03 Diretorias Técnica 01 Diretoria de Administração e Finanças, 19 Gerências 05 Sub Gerências a nível Escritório Central.

No campo são 15 Gerências Regionais, 223 Gerências Operacionais (Ex. Unidades Operativas), localizadas em igual número de municípios, além de 08 Estações Experimentais oriundas da Ex. EMEPA.

## **2- LINHAS DE AÇÃO**

Como sucessora das 3 instituições extintas, a EMPAER recebeu, além dos orçamentos e recursos financeiros, todo o acervo Patrimonial e Recursos Humanos de cada uma delas, passando a conduzir as ações até então a elas atribuídas, conforme a descrição a seguir:

### **3.1- Pesquisa Agropecuária**

A EMPAER deu, no ano corrente, e permanecerá dando continuidade às ações de pesquisa desenvolvida pela antiga EMEPA, cujo trabalho, ao longo de toda sua existência, ofereceu notável contribuição a agropecuária paraibana, notadamente, na melhoria genética dos rebanhos bovinos, caprinos e ovinos do Estado.

Neste sentido, introduziu novas raças caprinas e ovinas, importando animais com excelente potencial genético e produtivo, com aptidão para leite e corte, a exemplo das raças bôer, anglo nubiana, parda alpina, dorber, etc. proporcionando expressiva melhoria na Capri ovinocultura da Paraíba, com especial destaque para a região de Cariri. No campo da bovinocultura, evidencia-se o profícuo trabalho de melhoria genética com as raças Gir, Guzera e Sindi, tendo como expressão maior o já reconhecido e famoso nacionalmente Gir leiteiro de Umbuzeiro.

Tanto na Capri ovinocultura quanto na bovinocultura, a Pesquisa Agropecuária da EMPAER é detentora de excelente patrimônio genético que recebeu de sua antecessora, querem animais das mesmas espécies e raças mencionadas existentes, em suas, Estações Experimentais querem sêmens e embriões congelados.

Todo esse acervo genético tem sido e, certamente, continuará sendo utilizado em benefício dos produtores rurais paraibanos, mediante programas de inseminação artificial, transferência de embriões, leilões de animais, etc.

Merece especial destaque a geração de tecnologia na área de alimentação de animais, a exemplo das variedades de palma forrageira que ensejam a série palmepa, todas resistentes a cochonilha do carmim, bem como dos blocos multinutricionais, de grande importância na suplementação alimentar dos rebanhos.

No que se refere ao segmento agrícola, podem ser mencionados trabalhos de relevância na área de fruticultura, sobretudo com as culturas de mangaba, caju, abacaxi, cajá, umbu, graviola, manga, citrus, etc. tendo como base as Estações Experimentais de Mangabeira, Sapé, Lagoa Seca, Aparecida e Veludo. O destaque para a Estação José Irineu Cabral é a existência de um banco ativo de germoplasma da cultura da mangaba que serve de suporte para a preservação e multiplicação da cultura\*; diversas pesquisas com abacaxi vêm sendo realizadas, principalmente na parte de sanidade, com resultados satisfatórios de combate alternativo às pragas sem o uso de agrotóxicos. Na Estação Experimental de Lagos Seca já estão em curso pesquisas com citrus, hortaliças, plantas medicinais, agroecologia, formação de banco de germoplasma, matrizeiro de frutíferas, além de um trabalho apicultura/meliporicultura; em Aparecida e Veludo as pesquisas são direcionadas para a validação de cultivos irrigados e produção orgânica de frutíferas.

\*além da produção de mudas frutíferas e essências florestais.

### **3.2- Assistência Técnica e Extensão Rural – ATER**

Atualmente todas as ações da empresa estão voltadas, em sua quase totalidade, para os produtores rurais integrantes da chamada agricultura familiar, caracterizada pela exploração de pequenas áreas utilizando, tão somente, a mão-de-obra da família.

Com esse público, o objetivo que busca alcançar é “fazer com que o pequeno produtor rural possa viver condignamente, com sua família, de forma sustentável”, o que é um enorme desafio, sobretudo na região semiárida.

Para tanto, a empresa está devidamente estruturada com uma equipe de assessores especialistas a nível de escritório central e uma força de trabalho de 463 extensionistas rurais e sociais atuando em praticamente todo Estado, coordenada por 15 Gerências Regionais localizadas em municípios estratégicos. As unidades municipais trabalham diretamente com os produtores rurais, utilizando-se de uma metodologia própria da Extensão Rural, que consta, basicamente, de visitas aos imóveis, reuniões, unidades demonstrativas, dias de campo etc. além de estar razoavelmente equipada com veículo, computador e material de expediente.

Como se trata de um público, via de regra, beneficiário do Programa Nacional para a Agricultura Familiar – PRONAF, seus excedentes de produção podem ser comercializados através do Programa Nacional de Alimentação Escolar; além disso, em municípios de maior expressividade os extensionistas mobilizaram os produtores e organizaram **feiras específicas** para que possam vender seus produtos diretamente aos consumidores. Acrescente-se, por oportuno, que toda a clientela do PRONAF e da EMPAER é também contemplada com seguro safra, no caso de perda parcial ou total da produção decorrente de fatores aleatórios. Por intermédio dessas ações aliadas a assistência técnico/agronômica as lavouras e criações é que a EMPAER busca atingir o seu objetivo no segmento ATER.

### **3.3- Regularização Fundiária e Crédito Fundiário**

É o Trabalho remanescente do extinto Instituto de Terras e Planejamento Agrícola da Paraíba – INTERPA, que foi absorvido pela EMPAER sendo, atualmente, conduzido pela sua Diretoria de Planejamento Agrícola e Regularização Fundiária – DIPAR.

A Regularização Fundiária objetiva apurar e destinar possíveis terras devolutas, levantando, exaustivamente, a condição de ocupação da terra, procedendo, o georeferenciamento e o cadastro de cada um dos imóveis existentes na área regularizada, tendo como produto final a elaboração de um título definitivo e uma planta, com a área exata do imóvel, acompanhada do respectivo memorial descritivo.

Está sendo executado no Estado por conta do convênio de nº 787.554/2013, celebrado com o INCRA, contemplando 19 municípios do Território da Cidadania Borborema.

No corrente exercício estarão em andamento os trabalhos das Comissões Discriminatórias instauradas nos municípios de Queimadas, Matinhas, Campina Grande, Borborema, Serraria Serra Redonda, Areal, Pocinhos, Solânea, Casserengue, Algodão de Jandaíra, Areia e Pilões.

O Crédito Fundiário na Paraíba, por sua vez, objetiva promover a reestruturação agrária no Estado, oportunizando aos pequenos agricultores o acesso à terra e aos meios de produção, de modo que a agricultura familiar ou de subsistência possa ser praticada com sustentabilidade.

#### 4-RECURSOS HUMANOS

**4.1-** Até a criação da EMPAER, as instituições extintas permaneceram com os seus respectivos quadros de pessoal e, somente a partir do final do mês de agosto foi que a recém criada empresa passou a ter seus próprios recursos humanos, os quais estão resumidos no gráfico a seguir:

Quadro de pessoal	1.143	...Sendo que 57 dos servidores efetivos se encontram à disposição.
Servidores Efetivos	841	
De Outros Órgãos à Disposição	302	

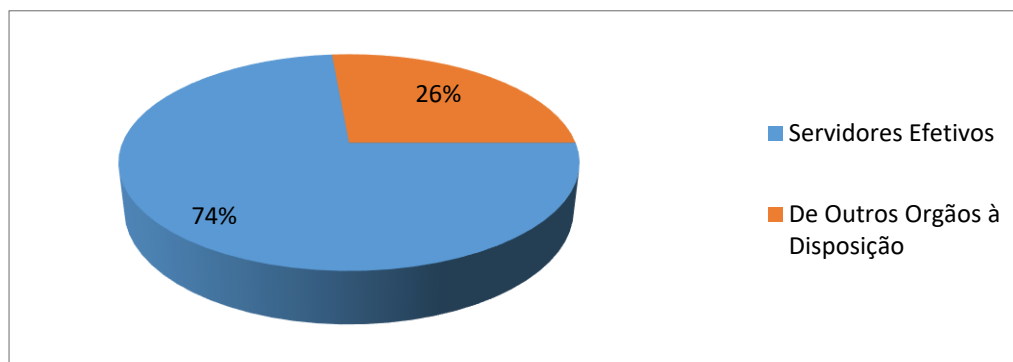

Distribuição percentual da força de trabalho.

#### 4.2- DEMONSTRATIVO DE PESSOAL DA EMPAER

LOTAÇÃO	NÍVEL SUPERIOR	NÍVEL MÉDIO	AUXILIARES	TOTAL
Sede	66	100	42	208
Sub sede	68	32	7	107
Gerências Regionais	240	288	132	315
Estações Experimentais	28	33	38	99
À Disposição de Outros Órgãos	36	18	4	58
Afastamento Previdenciário	3	0	0	3
Suspensão de Contrato	2	4	2	8
<b>TOTAL</b>	<b>433</b>	<b>475</b>	<b>225</b>	<b>1.143</b>



### 5-Execução Financeira/Ações

#### 5.1- Quadro Demonstrativo das Ações da EMPAER/2019

(Junho/Dezembro)

PROGRAMAS	AÇÕES (CÓDIGOS)	RECURSOS FINANCEIROS	RECURSOS APLICADOS	%
• Administrativos	4194, 4195, 4199, 4205, 4211, 4213, 4216, 4220, 4219.	7.422.069,53	2.716.254,97	36,60
• Folha de Pagamento	4217	69.265.628,21	59.210.111,47	85,48
• <u>Finalísticos:</u> a) Pesquisa:	1617, 4293, 4294, 4747, 4545.	4.112.629,28	206.462,93	5,20
b) Extensão	1871, 1872, 4918, 4919, 4327, 4425.	3.549.527,00	52.843,48	1,48
c) Regularização Fundiária	4442,4443.	2.819.030,00	1.051.937,33	37,31
• Especiais	0703, 0704, 0713, 0701	2.712.200,26	29.808,74	1,99
<b>Total</b>	-	<b>89.881.084,28</b>	<b>63.267.418,92</b>	<b>70,39</b>

As dotações orçamentárias da Empresa Paraibana de Pesquisa, Extensão Rural e Regularização Fundiária – EMPAER somente vieram a ocorrer a partir do dia 13 de julho de 2019, após a publicação do Decreto 39.302 no Diário Oficial. Em assim ocorrendo, iniciaram-se os procedimentos de transferência dos saldos de contas das empresas extintas – EMEPA e EMATER – e do instituto – INTERPA, fato que implicou na negociações com os convenentes para as contas da EMPAER.

Essas sub-rogações inibiram o desenvolvimento das atividades físicas e financeiras dos projetos em andamento, pois dependiam da anuência, publicação, registros e transferência bancárias. Ademais, alguns convênios somente regularizaram no final de 2019.

**5.2- Significado dos Códigos**

<b>CÓDIGOS</b>	<b>ELEMENTOS DAS DESPESAS</b>
<b>• Administrativo</b>	
4194	Conservação, Reforma e Adaptação de Imóveis;
4195	Encargos com Água, Energia e Telefone;
4199	Aluguel de Imóveis;
4205	Administração e Manutenção da frota de Veículos;
4211	Seguro e Taxa de Veículos;
4213	Aquisição de Veículos;
4216	Manutenção de Serviços Administrativos;
4220	Vale e Auxílio Transportes;
4219	Serviços de Formalização.
<b>• Folha de Pagamento</b>	
4217	Encargos com Pessoal Ativo.
<b>• Finalísticos</b>	
<b>a) Pesquisa</b>	
4293	Diferença e Transferência de Tecnologia Agropecuária;
4294	Pesquisa Experimental de Tecnologia Aplicada Aos Recursos Genéricos e a Produção Agropecuária;
4747	Manutenção de Jardins Clonais e Rebanhos nas Estações
4545	Multiplicação de Material Genético Melhorado no Arranjo Produtivo.
<b>b) Extensão</b>	
1871	Assessoramento das Famílias Rurais na Inclusão Produtiva;
1872	Segurança e Alimentação Nutricional;
4918	Mobilização de Jovens Rurais;
4919	Inserir Jovens Rurais na Inclusão Produtiva;
4327	Apoio ao Desenvolvimento Rural Sustentável;
4425	Assistência Técnica aos Agricultores Familiares.
<b>c) Regularização Fundiária</b>	
4442	Distribuição e Regularização Fundiária;
4443	Gerenciamento das Ações de Crédito Fundiário.
<b>• Especiais</b>	
0703	Despesas de Exercícios Anteriores;
0704	Auxílio Funeral;
0713	Encargos com Indenizações Trabalhistas;
0701	Execução de Sentenças Judiciais.

**7.1- Em Pesquisa Agropecuária – Resultados alcançados em 2019**

**7.1 A- Estações Experimentais**

NOME (ESTAÇÃO)	LOCALIZAÇÃO	OBJETIVOS
CIENTISTA JOSÉ IRINEU - CABRAL-	MICRORREGIÃO DE JOÃO PESSOA (PB)	PESQUISA: - FORMAÇÃO DE *BAG/MATRIZES DE FRUTEIRAS; - NUTRIÇÃO E FERTILIZAÇÃO DE PLANTAS; - PESQUISA COM FITOTERÁPICOS - SELEÇÃO E MELHORAMENTO DE PLANTAS; - PROCESSAMENTO DE FRUTAS; - PRODUÇÃO DE SEMENTES E MUDAS. *BANCO ATIVO GERMOPLASMA

**Caracterização ambiental das Unidades de Referência Tecnológica do Sistema Agroflorestal**



<b>NOME (ESTAÇÃO)</b>	<b>LOCALIZAÇÃO</b>	<b>OBJETIVOS</b>
ABACAXI	SAPÉ (PB)	PESQUISA: - FORMAÇÃO DE *BAG/MATRIZES DE ABACAXI; - SELEÇÃO E MELHORAMENTO DE PLANTAS; - MULTIPLICAÇÃO DE CULTIVADORES DE ABACAXI; - CONTROLE ALTERNATIVO DE PRAGA E DOENÇAS; - CONTROLE BIOLÓGICO; -AGROECOLOGIA E PRODUÇÃO ORGÂNICA; -MANEJO CULTURAL.

**Experimento de controle da fusariose do abacaxi com óleo de laranja/Visão geral dos experimentos**



NOME (ESTAÇÃO)	LOCALIZAÇÃO	OBJETIVOS
ALAGOINHA	ALAGOINHA (PB)	PESQUISA: - SISTEMA DE PRODUÇÃO DE LEITE PARA A GUZERÁ E SINDI; - PRESERVAÇÃO DA RAÇA GUZERÁ E SINDI; - TESTE DE PROGÊNIE E MELHORAMENTO GENÉTICO; - NUTRIÇÃO E ALIMENTAÇÃO; - BIOTECNOLOGIA DA PRODUÇÃO; - SANIDADE ANIMAL; - PRODUÇÃO E ARMAZENAMENTO DE FORRAGENS; - PRODUÇÃO E BENEFICIAMENTO DE SEMENTES.

**Desempenho de bovinos por grupo de peso**





<b>NOME (ESTAÇÃO)</b>	<b>LOCALIZAÇÃO</b>	<b>OBJETIVOS</b>
JOÃO PESSOA	UMBUZEIRO (PB)	PESQUISA: - SISTEMA DE PRODUÇÃO DE LEITE (GIR LEITEIRO); - PRESERVAÇÃO DA RAÇA GIR; - TESTE DE PROGÊNIE E MELHORAMENTO GENÉTICO; - NUTRIÇÃO E ALIMENTAÇÃO; - BIOTECNOLOGIA DA PRODUÇÃO; - SANIDADE ANIMAL; - PRODUÇÃO E ARMAZENAMENTO DE FORRAGENS;

**Campo de palma forrageira**



NOME (ESTAÇÃO)	LOCALIZAÇÃO	OBJETIVOS
PENDÊNCIA	SOLEDADE (PB)	PESQUISA: - SISTEMA DE PRODUÇÃO DE CAPRINOS E OVINOS; - MELHORAMENTO GENÉTICO DE CAPRINOS E OVINOS; - NUTRIÇÃO E ALIMENTAÇÃO; - BIOTECNOLOGIA DE REPRODUÇÃO; - SANIDADE ANIMAL; - PRODUÇÃO E ARMAZENAMENTO DE FORRAGENS; -PROCESSAMENTO DO LEITE E DERIVADOS; -PROCESSAMENTO DE CARNE E DERIVADOS.

**Carcaça ovinos jovens abatidos com 70 e 100 dias de idade/Palma forrageira**



NOME (ESTAÇÃO)	LOCALIZAÇÃO	OBJETIVOS
LAGOA SECA (PB)	LAGOA SECA (PB)	PESQUISA: - FORMAÇÃO DE BAG/MATRIZEIRO DE FRUTÍFERAS; - HORTALIÇAS E PLANTAS MEDICINAIS; - NUTRIÇÃO E FERTILIZAÇÃO DE HORTALIÇAS; - AGROECOLOGIA E CULTIVO ORGÂNICO; - SELEÇÃO E MELHORAMENTO DE PLANTAS.
BENJAMIM MARANHÃO	TACIMA (PB)	PESQUISA: - SISTEMA DE PRODUÇÃO DE CAPRINOS E OVINOS; - PRODUÇÃO DE OVINOS SANTA INÊS; - MELHORAMENTO GENÉTICO DE CAPRINOS E OVINOS; - NUTRIÇÃO E ALIMENTAÇÃO; -BIOTECNOLOGIA DA REPRODUÇÃO; -SANIDADE ANIMAL; -PRODUÇÃO E ARMAZENAMENTO DE FORRAGENS.
VELUDO	ITAPORANGA (PB)	PESQUISA: - MANEJO E PRODUÇÃO DE FRUTÍFERAS; - SISTEMA DE PRODUÇÃO DA RAÇA PARDO-SUIÇA; - PRODUÇÃO ORGÂNICA DE FRUTÍFERAS.



### **7.1 B- CAPACITAÇÃO**

- Curso de Boas Práticas na Criação Animal – 35 Participantes

Local: Estação Experimental Pendência

-Treinamento em Boas Práticas de Manejo na Ordenha e Sanidade Animal - 45 Participantes

Local: Assunção, Tenório, Soledade / Olivedos

### **7.1 C- DIFUSÃO E TRANSFERÊNCIA DE TECNOLOGIAS**

Visitas Técnicas

#### **C 1- Missão internacional de técnicos do Bolívia (Estação Experimental de Alagoinha)**



#### **C 2- Visita para seleção de áreas piloto para mapeamento de sistemas de produção de mangabeiras cultivadas na Paraíba.**



## **7.1 D- DIA DE CAMPO**

### **D1- Tecnologias na Cultura da Palma (Estação Experimental Pendência)**



## **7.1 E- PALESTRAS REALIZADAS**

**E1- FRUTEIRAS AGROECOLÓGICAS – II CONGRESSO PARAIBANO DE AGROECOLOGIA DE 01 A 03 DE OUTUBRO DE 2019 – AGROTEC/UEPB.**

**E2- CAPACITAÇÃO EM SEGURANÇA ALIMENTAR E NUTRICIONAL (APROVEITAMENTO E TRANSFORMAÇÃO DE ALIMENTOS)**

**LOCAL: COMUNIDADE MATINHAS – SERRARIA – PB**

**PERÍODO: 24 a 25 de setembro de 2019.**

**E3- CAPACITAÇÃO E CULTIVO AGROECOLÓGICO, BENEFICIAMENTO E ASPECTOS NUTRICIONAIS DA CULTURA DO INHAME**

**LOCAL: COMUNIDADE MATINHAS – SERRARIA (PB)**

**PERÍODO: DIA 19 de novembro de 2019.**



### 7.1 F- LEILÃO PÚBLICO

Realização de leilão públicos de animais: Foram comercializados 17 animais da raça Sindi, 18 da raça Guzerá e 09 da raça Gir



### 7.1 G- Participações em exposições e feira agropecuária

- G1- Festa do Boi- Natal RN 2019
- G2- EXPAPI 2019 (Campina Grande, PB)
- G3- Paraíba agronegócio 2019 (João Pessoa, PB)
- G4- Exposição de Limoeiro 2019-PE
- G5- Bode na Rua - Gurgão/PB
- G6- Bode Rei - Cabaceiras/PB
- G7- 7º dia D da Fazenda Carnaúba
- G8- Participação na 1º Genética P



- G9- 3ª FESTA DO INHAME DE SERRARIA-PB

LOCAL: FEIRA DA AGRICULTURA FAMILIAR DE SERRARIA-FAFS

Praça João Serrão, Centro, Serraria-PB

PERÍODO: 12 de dezembro de 2019.

## 7.1 H- PROGRAMA DE PRODUÇÃO:

### H1- (Animal)

Quadro quantitativo das inseminações artificiais e de matrizes prenhas de cada município contemplado, bem como do número de produtores diretamente beneficiados com estas ações:

Município/Associação	Nº Inseminações Realizadas	Nº de Matrizes prenhas	Nº de Produtores Beneficiados	Raças Beneficiadas
Serra Branca/ APPRUAVN	5	5	1	Saanen/Alpina Britânica/Alpina
Nova Floresta/ ACCONF	28	28	1	Saanen
Gurjão/ ACAPRIG	56	56	3	Saanen/Alpina Britânica/Alpina
Zabelê/ ACCOZA	58	58	11	Saanen/Alpina Britânica/Alpina
Cabaceiras/ ACCOC	30	30	3	Saanen/Alpina Britânica/Alpina
<b>TOTAL</b>	<b>177</b>	<b>177</b>	<b>19</b>	-



**H2- (Vegetal)**

- ✓ Mudanças de mangabeira 5.000
- ✓ Mudanças de caju 2.000
- ✓ Mudanças de uvas 500
- ✓ Mudanças de goiabas 500
- ✓ Mudanças de acerola 500
- ✓ Mudanças de cássia ferrugina (essência florestal)

**7.1 I- RECURSOS HUMANOS****I 1- Desenvolvimento dos Recursos Humanos**

Contratação de dezesseis bolsistas, sendo: seis (06) doutores, três (03) mestres, cinco (06) graduados, um (01) técnico agrícola, para atender os projetos em execução, em decorrência de convênios federais firmados pela EMPAER.

**I 2- Cursos de Pós-Graduação, Estágios concedidos, Treinamentos de pessoal**

<b>Curso</b>	<b>Município</b>	<b>Número de participantes</b>
Manejo reprodutivo e genético de caprinos leiteiros	Cabaceiras	18
Manejo sanitário e boas práticas de produção associadas a higiene nas ordenas e qualidade do leite	Gurjão	15
Manejo sanitário e boas práticas de produção associadas a higiene nas ordenas e qualidade do leite	Sumé	20

## **7.2- ASSISTÊNCIA TÉCNICA E EXTENSÃO RURAL (ATER)**

### **7.2 A- APRESENTAÇÃO**

A EMPAER através da Diretoria de Assistência Técnica e Extensão Rural é responsável pelo desenvolvimento e implantação do Programa de Assistência Técnica e Extensão Rural do Estado; suas ações estão focadas em estratégias de Fortalecimento da Agricultura Familiar, da Transição Agroecológica e do Desenvolvimento Rural Sustentável; Organização e Inclusão Social; Comunicação; Metodologia e Formação de Técnicos e Agricultores Familiares; Formação do Banco de Dados Informativos da Agropecuária Paraibana e Monitoramento, Acompanhamento e Avaliação das ações de Assistência Técnica e Extensão Rural - ATER.

### **7.2 B- ABRANGÊNCIA**

A EMPAER encontra-se distribuída atualmente da seguinte forma:

- 01 Escritório Estadual
- 01 Sub sede Técnica
- 15 Gerencias Regionais
- 223 Gerencias Locais

### **7.2 C- ASSISTÊNCIA TÉCNICA AOS AGRICULTORES FAMILIARES (PROGRAMA)**

A EMPAER trabalha principalmente o processo educativo e social das famílias agricultoras a fim de inserir essas famílias nos programas e políticas públicas. Nesse papel a Assistência Técnica e Extensão Rural ao longo dos anos vem se destacando no alcance das famílias agricultoras alvo da ATER, como por exemplo: Agricultores de base familiar, produtores rurais, mulheres, jovens, quilombolas e indígenas, Tabela 1.

<b>ATENDIMENTO POR PÚBLICO</b>		
<b>Público</b>	<b>Nº de Famílias Atendidas</b>	
	<b>Planejada</b>	<b>Executada</b>
<b>Agricultores Familiares e Produtores</b>	<b>102.300</b>	<b>183.662</b>
Assentados	2.630	1.324
Jovens	5.856	4.657
Idosos	6.554	5.682
Quilombolas	522	302
Indígenas	426	262
<b>Total</b>	<b>102.300</b>	<b>183.662</b>





## 7.2 D- ASSISTÊNCIA SOCIAL E PRODUÇÃO (PROGRAMA)

A EMPAER atua em processos que visam contribuir para o desenvolvimento rural sustentável e inclusão social das famílias agricultoras do Estado, oportunizando o acesso a programas e políticas públicas federal, estadual e municipais. Os principais programas e políticas públicas estão destacadas no quadro 01 e 02.

Quadro 01

PRINCIPAIS RESULTADOS ALCANÇADOS PELA EMPAER – 2019				
EIXO/AÇÃO	Programa ou Política Pública	Aporte financeiro	2019	
			Nº Famílias Beneficiárias	Montante envolvido (R\$)
Seguridade Agrícola	Garantia-Safra	MDA/Governo do Estado/ Municípios/Agricultores	78.788	66.969.800,00
<b>Subtotal</b>			<b>78.788</b>	<b>66.969.800,00</b>
EIXO/AÇÃO	Programa ou Política Pública	Aporte financeiro	Nº Famílias Beneficiárias	Montante envolvido (R\$)
Projetos Inclusão Produtiva	Crédito Rural	Banco do Nordeste/Banco do Brasil	343	3.843.805,47
<b>Subtotal</b>			<b>343</b>	<b>3.843.805,47</b>
EIXO/AÇÃO	Programa ou Política Pública	Aporte financeiro	Nº Famílias Beneficiárias	Montante envolvido (R\$)
Comercialização	PNAE	MEC/FNDE/Rede Estadual e Municipal de Ensino	1.211	27.629.889,43
<b>Subtotal</b>			<b>1.211</b>	<b>27.629.889,43</b>
<b>TOTAL</b>			<b>80.342</b>	<b>98.443.494,90</b>



Quadro 02

EIXO/AÇÃO	AÇÃO	2019	
		Nº Famílias Beneficiárias	Nº de Estruturas
Captação e Uso Adequado da Água	Articulação e apoio a construção e/ou reforma de <b>estruturas de reservas hídricas</b> (barragens subterrâneas, poços, pequenos açudes e barreiros, cisternas, barramento de pedra) destinadas a produção agrícola e dessedentação animal	626	626
EIXO/AÇÃO		Nº Famílias Beneficiárias	TONELADAS BIOMASSA
Armazenamento de Ração	Produção de Feno e Silagem	1.028	111.208
EIXO/AÇÃO		Nº Famílias Beneficiárias	Nº de Inscrições
Inscrições Garantia-Safra	Mobilização e emissão de DAP's para Inscrições de agricultores familiares no Programa Garantia-Safra	60.463	60.463
Emissão de DAP's	Emissão de DAP's para acesso a Programas e Políticas Públicas voltados aos Agricultores Familiares	11.881	11.881





## **7.2 E- APOIO AO DESENVOLVIMENTO RURAL (PROGRAMA)**

- **ASSESSORIA AOS CULTIVOS COM FOCO NO DESENVOLVIMENTO RURAL SUSTENTÁVEL**

Em 2019 a EMPAER atendeu mais de 15.450 ha assessorado na organização da produção agrícola com uma colheita de 416.565 toneladas, destas 14.404 ha é área de sequeiro com 386.623 toneladas de produção e 1.046 ha assessoradas em áreas irrigadas que produziram 29.942 toneladas de alimentos, produção esta que abastece a mesa da maioria das famílias paraibanas e garante renda aos agricultores familiares e produtores rurais.

- **ASSESSORIA AS CRIAÇÕES COM FOCO NO DESENVOLVIMENTO RURAL SUSTENTÁVEL**

Algumas atividades vêm se destacando no Estado da Paraíba a exemplo da caprinocultura de leite, sendo o estado o maior produtor de leite caprino no Brasil e o assessoramento aos criadores fornecedores do programa de distribuição de leite do Estado é fundamental para o sucesso. A piscicultura e carcinicultura vem crescendo e a demanda na regularização desses empreendimentos junto aos órgãos ambientais e de gestão das águas vem aumentando nos últimos meses para que esses criadores possam ter acesso ao crédito e modernizar sua atividade.

Muitas outras ações são executadas para assessorar os criadores do Estado a nível de agricultores familiares até os médios produtores, orientando sobre os diversos temas necessários para o bom andamento da cadeia produtiva, desde a sanidade animal, suporte forrageiro e estratégias de convivência com o semiárido. Abaixo segue a Tabela 02 com o resumo do alcance da ATER para esse segmento.

<b>Apicultura e Meliponicultura</b>	
Criadores	Apiários
107	109
<b>Avicultura (Industrial, Alternativa e Capoeira)</b>	
Criadores	Nº de Aves
2.623	155.720
<b>Bovinocultura Corte</b>	
Criadores	Nº de Animais
1.897	14.677
<b>Caprinocultura de Corte</b>	
Criadores	Nº de Animais
1.073	17.484
<b>Ovinocultura</b>	
Criadores	Nº de Animais
862	14.744
<b>Bovinocultura de Leite</b>	
Criadores	Nº de Animais
2.223	37.791
<b>Caprinocultura de Leite</b>	
Criadores	Nº de Animais
94	1.278
<b>Piscicultura</b>	
Criadores	Nº de Reservatórios
149	229
<b>Suinocultura</b>	
Criadores	Nº de Animais
642	7.968

**Tabela 02**

## 7.2 F- PACTO PELA JUVENTUDE (PROGRAMA)

A EMPAER tem direcionado seus esforços para manter a juventude no campo, por isso inserir a questão de geração de emprego e renda na área rural com as novas tecnologias disponíveis, dos eles já estão familiarizados, não será fácil mudar a atual realidade de êxodo da juventude rural para as cidades.

Foram realizados eventos e capacitações com foco na juventude rural para divulgar políticas públicas e programas para a juventude rural. Essas ações realizadas nas 15 gerencias regionais e em 220 municípios do estado alcançou 1.050 jovens nas 50 oficinas e 220 eventos do Dia Internacional da Juventude no mês de agosto.



**7.2 G- Chamadas Públicas**

IDENTIFICAÇÃO	OBJETIVOS	ABRANGÊNCIA	ATIVIDADES REALIZADAS
SEAFDS/PROLASE/HGP/ Nº001/2017-LOTE 2 CURIMATAÚ, MÉDIO SERTÃO	PROMOVER ASSESSORIA TÉCNICA À 55 GRUPOS PRODUTIVOS	-CURIMATAÚ; -MÉDIO SERTÃO; -SERIDÓ.	-EXECUÇÃO DE 60 PDE'S (PLANO DE DESENVOLVIMENTO DE EMPREENHIMENTO); -CADASTRAMENTO DE 1108 FAMÍLIAS; -165 VISITAS TÉCNICAS; -201 ENCONTROS DE FORMAÇÃO (CAPACITAÇÃO, CURSO, INTERCAMBIO, DIA DE CAMPO); -143 HA DE PALMA FORRAGEIRA; -180 TONELADAS DE SILAGENI; -IMPLANTAÇÃO DAS CADERNETAS AGROECOLÓGICAS.





DENTIFICAÇÃO	OBJETIVOS	ABRANGÊNCIA	ASSESSORAÇÕES	Nº DE FAMÍLIAS BENEFICIADAS	ATIVIDADES REALIZADAS
SEAFDS/PROLASE/001/2016 /LOTE 1, CARIRI OCIDENTAL	PROMOVER ASSESSORIA TÉCNICA ÀS ASSOCIAÇÕES RURAIS (PROCASE)	CARIRI ; SERIDÓ; CURIMATAÚ.	25 0 0	697	-INTERCÂMBIO (3); -OFICINAS (18); -REUNIÃO (3); -VISITAS (121).



PARCERIA Nº 15/2017-ANATER E EMATER (EMPAER)	PARCERIA Nº 15/2017-ANATER E EMATER (EMPAER)	REGIÃO SEMI-ÁRIDA (53 MUNICÍPIOS)	-	2704	-ATENDIMENTOS INDIVIDUAIS 3145 ; -IMPLANTAÇÃO DE PROJETOS PRODUTIVOS P/535 FAMÍLIAS.
--	--	-----------------------------------	---	------	---

## **7.2 H- FEIRA DA AGRICULTURA FAMILIAR**

Criada com o propósito de mostrar as potencialidades da produção Agropecuária existente nas regiões paraibanas através da Agricultura Familiar, seu público, meta de extensão, vem incentivando a integração do produtor na cadeia produtiva do agronegócio, desde o preparo do solo a comercialização, gerando emprego e renda no campo. Resultados alcançados tanto do lado econômico, social e estrutural, bastando citar:

- Geração de emprego;
- Fixação do Agricultor Familiar no campo;
- Renda fixa;
- Eliminação da ação predatória dos atravessadores;
- Inclusão da Mulher no Mercado de Trabalho;
- Proporciona o aumento da margem de lucro dos Agricultores
- Familiares na região, com a comercialização garantida da produção agropecuária e pescado;
- Maior integração das instituições parceiras com os Agricultores Familiares;
- Maior oferta de alimentos básicos de qualidades colocados à disposição dos consumidores;
- Melhoria de qualidade de vida das famílias rurais;

Para sustentação e manutenção da feira, os agricultores familiares são orientados no planejamento, controle, organização e gestão, além do acompanhamento sistemático da produção.

### **Abrangência**

Existe hoje 84 Feiras da Agricultura Familiar Assessoradas pela EMPAER, abrangendo 79 municípios (Algodão de Jandaíra, Água Branca, Alagoa Grande, Aparecida, Arara, Areia, Areial, Assunção, Bananeiras, Boa Ventura, Bonito de Santa Fé, Borborema, Cacimba de Areia, Campina Grande, Cacimba de Dentro, Capim, Caraúbas, Catingueira, Conceição, Conde, Congo, Coxixola, Cruz do Espírito Santo, Cubati, Cuité de Mamanguape, Curral de Cima, Desterro, Esperança, Guarabira, Imaculada, Ingá, Itabaiana, Itaporanga, Itapororoca, Jacaraú, João Pessoa, Juripiranga, Juru, Lagoa de Dentro, Livramento, Malta, Marcação, Mari, Matureia, Mogeiro, Montadas, Monteiro, Nazarezinho, Patos, Pilar, Pilões, Pirpirituba, Poço Dantas, Puxinanã, Quixaba, Remígio, Rio Tinto, Salgado de São Félix, Santana de Mangueira, Santana dos Garrotes, Santa Inês, Santa Terezinha, São José dos Cordeiros, São José dos Ramos, São José de Espinharas, São José do Bonfim, São José do Sabugi, São Mamede, São Miguel de Taipu, São Sebastião Lagoa de Roça, Sapé, Serraria, Solânea, Sumé, Tavares, Taperoá, Uiraúna, Várzea e Zabelê).

Participação de 1926 agricultores familiares que comercializam seus produtos nas feiras.

### **Comercialização**

Os principais produtos comercializados pelos agricultores familiares estão: hortaliças, inhame, macaxeira, batata doce, pimentão, feijão, banana, limão, abacaxi, fava, jerimum, mamão, maracujá, goma, bolo, farinha de mandioca, etc.

Nesse período foi comercializado em torno de 2.629.690 (dois milhões seiscentos e vinte e nove mil, seiscentos e noventa) kg de produtos da agricultura familiar.



## 7.2 I- GERÊNCIA OPERACIONAL DE PRODUÇÃO AGROPECUÁRIA E AÇÃO SOCIAL – GOPAS

Ações desenvolvidas pela GOPAS:

<b>Ações Metodológicas</b>	<b>Quantidade</b>	<b>Descrição</b>
Capacitações	8	Capacitação em SAN (pães caseiros enriquecidos; Aproveitamento Integral dos Alimentos(SAN); Boas Práticas de Manipulação; cadastro do selo SENAF.
Reunião	1	Planejamento para Capacitação de Merendeiras
Curso	7	Aproveitamento Integral do Inhame; Avicultura Alternativa/Caipira; Boas práticas de fabricação de bolos e construção da cozinha agroindustrial/Boas práticas agropecuária em queijo;
Encontro	1	Encontros de Jovens Cooperados - Palestras sobre sexualidade



### 7.2 J- Elaboração de Projetos de Crédito Rural

No período foi elaborado cerca de 333 projetos e encaminhados para as instituições financeiras Banco do Nordeste e Banco do Brasil, com valor total de R\$ 8.959.940,10.

<b>Origem</b>	<b>Projetos</b>	<b>Recursos R\$</b>
Banco do Nordeste do Brasil	184	5.457.581,11
Banco do Brasil	149	3.502.358,99
<b>Total</b>	<b>133</b>	<b>8.959.940,10</b>



**7.2 K- Metodologia Utilizada Para as Ações de Assistência Técnica  
(Junho/Dezembro - 2019)**

METODOLOGIA	QUANTIDADES
Atendimento Escritório	31.798
DAP's	10.745
Visitas	14.130
Elaboração de Projetos de Crédito	225
Emissão Laudos	356
Garantia Safra	12.605
Laudos G. Safra	2.141
Diagnóstico UFP's	269
Unid. Tec. Demonst.	8
Reunião	2.100
Vacinação Orient.	447
Dia de Campo	5
Oficinas	45
Cursos	19
Feiras Temáticas	7
Encontros	10
Exposição Animais	8
Conferências	1
Execuções	6
Mutirões	1

### **7.3- REGULARIZAÇÃO FUNDIÁRIA E CRÉDITO FUNDIÁRIO**

#### **ATIVIDADES DESENVOLVIDAS NO PERÍODO JULHO/DEZEMBRO/2019**

- As principais atividades para regularização fundiária desenvolvidas pela GOCAR e GORAG neste período, foram os trabalhos de fiscalização do georreferenciamento, que é a medição com GPS de Precisão Topográfica, executadas pela empresa AMBIENTAGRO, contratada por licitação para medir, cadastrar, desenhar e certificar as propriedades rurais dos municípios inseridos no Território da Borborema.
- Para tanto, torna-se imprescindível o desenvolvimento de atividades que compreende as diversas etapas destinadas a concretizar o Projeto de Regularização Fundiária a exemplo de:
  - Dados GNSS (dados coletados via satélite), que são elementos dos pontos do levantamento georreferenciado;
  - Levantamento, fiscalização por imagem, de 100% das propriedades rurais, medidas e desenhadas, verificado pelo "CROQUIS" a exatidão de seus pontos, marcos divisas, limites e confrontações a partir dos dados coletados no georreferenciamento, que após processados ficam armazenados no Sistema de Gestão Territorial-SGT.
- PLANILHA ODS: Foram fiscalizadas 100% dessas planilhas, compostas dos dados do georreferenciamento já processados, onde constam a nomenclatura dos pontos e marcos implantados em campo, suas coordenadas, sigmas, tipos de limites, métodos de posicionamento do GPS, CNS (Código Nacional de Serventia) dos Cartórios, matrículas e confrontações, além dos dados pessoais do proprietário e dados da propriedade. A exatidão da planilha é de vital importância pois ela é submetida ao SIGEF (Sistema de Gestão Fundiária), ferramenta eletrônica desenvolvida pelo INCRA para subsidiar a governança fundiária do território nacional. Pelo SIGEF são realizadas as certificações dos dados referentes aos limites dos imóveis rurais e geração das peças técnicas (Plantas e memoriais descritivos), base para a confecção dos Títulos Definitivos de Propriedade e Títulos de Reconhecimento de Domínio.
- CERTIFICAÇÃO: Liberação após análise pelo fiscal credenciado da EMPAER, de todas as certificações das propriedades submetidas ao SIGEF. QUADRO I

**7.3 A- REGULARIZAÇÃO FUNCÍÁRIA NO TERRITÓRIO DA BORBOREMA-PB**
**CONVÊNIO-787554/2013 – INCRA/EMPAER – RESULTADO 2019**
**QUADRO I**

<b>RESULTADOS ALCANÇADOS -2019 – PROPRIEDADES/MEDIDAS (ha)</b>				
<b>MUNICÍPIO</b>	<b>UNID.</b>	<b>QTD.</b>	<b>ARÉA (ha)</b>	<b>PRODUTORES CONTEMPLADOS</b>
<b>AREIAL</b>	<b>PROPRIEDADE</b>	<b>614</b>	<b>3.190</b>	<b>1.535</b>
<b>PUXINANÃ</b>	..	<b>306</b>	<b>1.759</b>	<b>765</b>
<b>C.GRANDE</b>	..	<b>535</b>	<b>11.117</b>	<b>1.337</b>
<b>SOLÂNEA</b>	..	<b>1.037</b>	<b>5.637</b>	<b>2.592</b>
<b>QUEIMADAS</b>	..	<b>3.649</b>	<b>32.209</b>	<b>9.125</b>
<b>CASSERENGUE</b>	..	<b>426</b>	<b>4.932</b>	<b>1.065</b>
<b>ARARA</b>	..	<b>422</b>	<b>2.464</b>	<b>1.055</b>
<b>ALAGOA NOVA</b>	..	<b>1.994</b>	<b>11.139</b>	<b>4.988</b>
<b>ESPERANÇA</b>	..	<b>1.130</b>	<b>13.900</b>	<b>2.825</b>
<b>SÃO S. L. de ROÇA</b>	..	<b>1.258</b>	<b>4.702</b>	<b>3.150</b>
<b>MASSARANDUBA</b>	..	<b>568</b>	<b>4.938</b>	<b>1.420</b>
<b>MONTADAS</b>	..	<b>380</b>	<b>1.879</b>	<b>950</b>
<b>TOTAL</b>	-	<b>12.319</b>	<b>97.866</b>	<b>30.807</b>

- Outrossim informamos que além dos trabalhos acima mencionados, outras atividades foram desenvolvidas para a consecução e aprimoramento dos resultados obtidos. À exemplo de:

- Participações em audiências públicas nos municípios de Campina Grande, Solânea e Algodão de Jandaíra, PB, com a presença de proprietários, representantes de comunidades, órgãos públicos e demais interessados para apresentação da EMPAER e AMBIENTAGRO informando e esclarecendo sobre os trabalhos de regularização fundiária, georreferenciamento, cadastro e titulação, facilitando assim o andamento do projeto.

- Reuniões técnicas no INCRA-PB/SR18, juntamente com a empresa Ambientagro, definindo a metodologia do levantamento dos imóveis rurais, confrontantes com projetos de assentamento do INCRA (PAs), projetos esses sujeitos a sobreposições com as áreas georreferenciadas no território da Borborema impedindo a certificação.
  
- Levantamento georreferenciado e locações de área de preservação ambiental nas Várzeas de Sousa, Praia de Tambaba e Jacarapé, PB, atendendo ao Termo de Cooperação Técnica entre a EMPAER e SUDEMA.
  
- Levantamento e definições de divisas municipais entre Esperança /S.S. de Lagoa de Roça, Guarabira/Cuitegí/Pilões, Malta/Condado e Salgadinho/Taperoá. Reuniões técnicas mensais para atender demandas e divisas municipais, atendendo ao Termo de Cooperação Técnica entre EMPAER e IBGE.
  
- Análise e pareceres sobre demandas de prefeituras e outros órgãos interessados, sobre a localização espacial de propriedades dos municípios, conforme a Lei 11.254.
  
- Reuniões periódicas com a Empresa Ambientagro para avaliação do andamento, ajuste e metas dos trabalhos de medição e certificação.
  
- Elaboração regular de relatórios extraídos de ferramenta SGT, subsidiando outras gerencias da EMPAER.

MUNICÍPIOS E ÁREAS TRABALHADAS EM 2019 NO TERRITÓRIO DA BORBOREMA

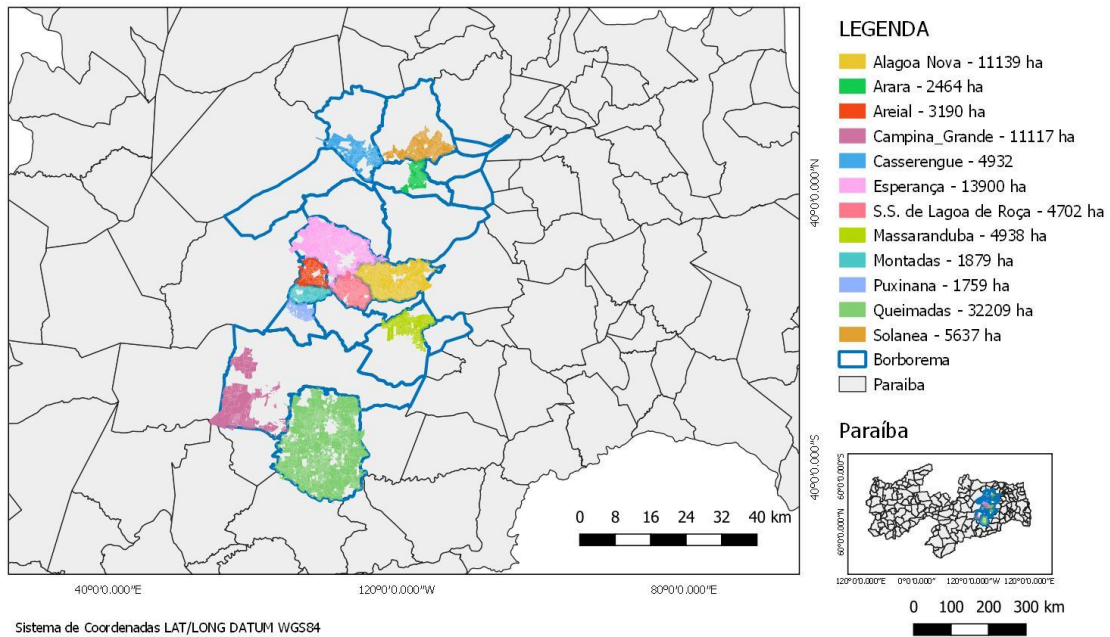

Ações desenvolvidas pelo INTERPA, atualmente EMPAER, na Paraíba, a Regularização Fundiária, especificamente no território da Borborema, foram programadas para atender 21 municípios, só que no primeiro momento, ficou definido o atendimento a 12 municípios onde os resultados alcançados, estão explícitos no quadro I, conforme distribuição dos municípios em destaque no mapa. Lembramos que os demais municípios, terão continuidade dos trabalhos a partir de Janeiro de 2020, de acordo com a programação para o período.

**7.3 B- AÇÃO: Terra Brasil - Programa Nacional de Crédito Fundiário****O PROGRAMA: TERRA BRASIL- PROGRAMA NACIONAL DE CRÉDITO FUNDIÁRIO**

Esse Programa faz parte de políticas públicas no âmbito do Governo Federal como complemento de ações da reforma agrária que visa favorecer o combate à pobreza rural, proporcionando aos agricultores familiares sem-terra ou com pouca terra linhas de financiamento de recursos para aquisição de imóveis rurais, possibilitando implantações de investimentos básicos e produtivos, gerando o desenvolvimento rural e beneficiando famílias de baixa renda para uma melhor qualidade de vida e autonomia financeira desse público alvo.

O Programa Nacional de Crédito Fundiário foi criado em 2003, atualmente é executado pelo Ministério da Agricultura, Pecuária e Abastecimento em parceria com governos estaduais, tendo nessas federações uma Unidade Técnica Estadual - UTE responsável pela implantação e coordenação dos trabalhos técnicos do Projeto. Na Paraíba essa ação era desenvolvida pelo então Instituto de Terras e Planejamento Agrícola do Estado da Paraíba - INTERPA, e incorporadas à EMPAER, a partir de julho de 2019.

**GOVERNO DO ESTADO DA PARAIBA****EMPAER-INCRA**

Assentamentos no Estado da Paraíba contemplados pelos programas: BANCO DA TERRA, CPR\* e CAF\*\* com seus respectivos resultados alcançados até dezembro de 2019-

**SITUAÇÃO ATUAL - ATÉ 2019**

<b>MODALIDADE DE CRÉDITO</b>	<b>ASSENTAMENTOS QTD</b>	<b>LOTES QUITADOS</b>	<b>FAMÍLIAS BENEFICIADAS</b>	<b>MUNICIPIOS QTD</b>
<b>BANCO DA TERRA</b>	78	649	678	37
<b>CPR</b>	86	1.536	1.616	46
<b>CAF</b>	20	37	37	11
<b>TOTAL</b>	184	2.222	2.331	94

**\*CPR- Combate à Pobreza Rural**

**\*\*CAF- Consolidação da Agricultura Familiar**

No tocante ao PNCR, Programa Nacional de Crédito Rural, onde se destacam as principais linhas de crédito, a exemplo de:

- SAT – Sub projeto de Aquisição de TERRAS
- CPR – Combate à pobreza rural
- CAF – Consolidação da Agricultura Familiar
- SIC – Sub projeto de Investimento Comunitário
- SIB – Sub projeto de INVESTIMENTO BÁSICO

Para tanto podemos informar, que no período 2002 à 2019, tivemos 180 municípios contemplados com as respectivas linhas de crédito, atingindo 80.71% dos municípios, com 4.952 famílias beneficiadas, num total de 113.827 ha de áreas adquiridas, com recursos do investimento SIC na ordem de R\$ 31 milhões.

Por sua vez, no que diz respeito aos investimentos – SAT+SIB foram aplicados R\$ 80 milhões.

Esses resultados se constituem em dados acumulados desde o INTERPA, atualmente absorvidos pela nova Empresa, EMPAER, conforme mapa em anexo:

# ATUAÇÃO DAS LINHAS DO PNCF

180 municípios (87,71%)

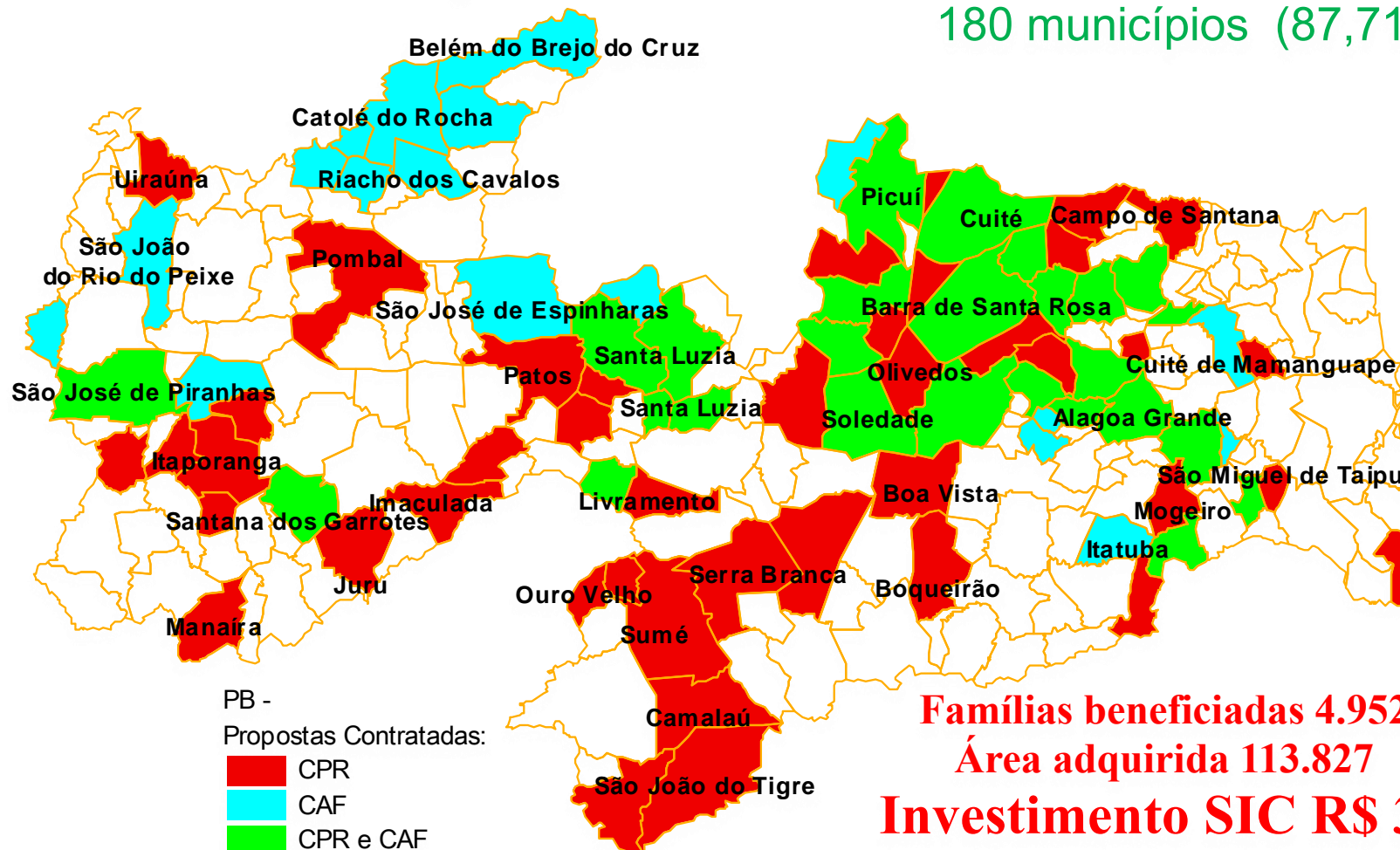

PB -  
Propostas Contratadas:  
■ CPR  
■ CAF  
■ CPR e CAF

**Investimento – SAT+SIB  
R\$ 80 Milhões**

**Famílias beneficiadas 4.952  
Área adquirida 113.827  
Investimento SIC R\$ 31  
Milhões**



### **7.3 C- RESUMO METAS ALCANÇADAS EM 2019**

- 22 propostas contratadas as quais foram elaboradas por empresas credenciadas, passaram pela análise e aprovação da Câmara Técnica, composta por 12 membros interinstitucional, Conselho Municipal, Homologadas pelo Conselho Estadual, analisadas pelo BNB e posterior contratação;
- 22 Famílias beneficiadas, as quais foram selecionadas de acordo com o perfil de Agricultor(a) Familiar, tendo como comprovante maior para seleção dos mesmos, declaração de elegibilidade emitida pelos sindicatos, NIS, e a DAP- declaração de Aptidão ao Pronaf. O Agricultor para ter acesso a esse crédito tem que ter renda familiar anual até R\$ 9.000,00 e patrimônio de até R\$ 40.000,00;
- 20 Visitas Prévias e Visitas Sociais, cuja finalidade é avaliação do imóvel a ser adquirido e capacitação aos futuros beneficiários do Programa Nacional de Crédito Fundiário;
- 15 Municípios foram beneficiados através de seleção por parte desta Gerência de Planejamento e Controle de Terras – GEPLA/UTE-PB, tendo como prioridade para essa seleção o IDH (Índice de Desenvolvimento Humano);
- 876,54 ha foram adquiridos, cujo preço/há passa pelo SMMT – Sistema de Monitoramento de Mercado de Preços de terra, consultas em Cartório, Sindicatos e Empresa de Assistência Técnica, preço/ha foi negociado em média a R\$ 1.439,52;
- R\$ 1.261.027,14 recursos do Fundo da Terra, para aquisição da terra, com juros de 0.5% ao ano e 25 anos para pagar, 03 anos de carência e com um Bônus de 40% sobre a parcela, se pagar em dia;
- 57 Contratos Liquidados, beneficiando 320 famílias, através da lei 13.340, promulgada em Outubro de 2017, com validade até 30 de Dezembro de 2019. A cada contrato liquidado é emitido por essa Gerência, Ofício liberando a Hipoteca;
- 4.000 famílias do Banco da Terra e Crédito Fundiário foram beneficiadas com o CAR – Cadastro de Atividade Rural, feito por essa Gerência em parceria com a SUDEMA;
- 10 DAPs – Declaração de Aptidão ao Pronaf A, emitidas, para os beneficiários do Banco da Terra e do Crédito Fundiário, com esse documento os beneficiários tem acesso a financiamentos, venda de produtos ao PNAE, Licença Médica e Aposentadoria Rural;
- 1.050 Famílias foram monitoradas e supervisionadas durante todo o ano de 2019 em parceria com a rede de ATER privada e Pública, através de Fiscalização de parcelas liberadas, regularização do quadro social, emissão de DAPs, Emissão de certificados do CAR, Declarações para Auxílio Maternidade, aposentadoria, entre outros.